



contact

LA BOUËXIÈRE

MARCHÉ DE NOËL

2023

PLACE DE L'EUROPE



VENDREDI
15
DÉCEMBRE
À PARTIR DE 16H

ARTISANAT, PRODUCTEURS LOCAUX,
RESTAURATION, DIVERSES ANIMATIONS

DOSSIER

**Point sur les actions
engagées depuis 2020**



Breizh Optical

NOUVEAU dans votre magasin d'optique

Agathe ADAM, diplômée d'état en audioprothèse,
spécialiste de la correction auditive
vous accueille tous les mercredis



7, rue Théophile Rémond - LA BOUËXIÈRE

☎ 02 90 02 00 45 - www.breizh-optical.fr

-50%

sur votre
monture
optique*

1 monture
achetée

=

1 monture
offerte**

-25%

sur les
lentilles
de contact***



Maison Gesbert Boucherie - Charcuterie - Traiteur
02 99 62 62 63

5, rue Pierre Gillouard à la Bouëxière
Apéritifs, cocktails, buffets, plats chauds
Pour toutes vos réceptions

horaires d'ouvertures...
du mardi au vendredi : 10h00-12h45 et 15h00-19h00
Le Samedi : 9h00-12h45 et 14h00-18h00
Le dimanche : fermé

Site Internet : www.maison-gesbert.com



Coiffure
APPARENCE
SALON Coiffure MIXTE

- Maître Artisan -



3, rue Pierre Gillouard
35340 LA BOUËXIÈRE

☎ 02 99 62 69 17

ACCORD
TAXIS

7j/7



- Taxis toutes distances (gares, aéroports...)
- Transport médical conventionné
- Véhicules adaptés fauteuils roulants



La Bouëxière - Dourdain

02 99 62 68 97

SOMMAIRE

- 4** Vie municipale
- 8** Environnement
- 9** Social
- 10** Enfance & Jeunesse
- 12** Etat civil
- 13** Culture
- 16** Langues Régionales
- 17** Grenier de la mémoire
- 18** Evénement
- 19** Dossier
- 23** Intercommunalité
- 25** Vie des associations
- 28** Vie économique
- 31** Expression
- 40** Agenda



Stéphane Piquet,
Maire de La Bouëxière.

3 ans de mandat dynamique solidaire éco responsable

La guerre en Ukraine, en Palestine et en Israël, les attentats, la situation environnementale provoquent une anxiété sclérosante. C'est pourquoi la municipalité a décidé de rappeler les actions concrètes qui construisent maintenant les jours heureux de demain

Dans ce Contact n° 154, vous pourrez voir le travail accompli depuis 3 ans. Cela n'a pas été toujours facile, entre Covid et démarches au Tribunal Administratif.

Mais le travail a été fait et, à ce jour, 60 % des objectifs ont été atteints ou sont en cours de concrétisation, comme l'éco-quartier de la Tannerie, la nouvelle salle de sports, le projet école, le self, le projet de la nouvelle maison de santé, les actions pour la biodiversité, l'habitat groupé seniors, le budget participatif...

Pour tout dire, ça avance et la pugnacité de l'équipe nous permet aussi de relever le défi des mobilités pistes cyclables et liaisons douces dans notre ville, vers Liffré et Rennes, et même vers Servon et sa gare sont dans notre ligne de mire.

Les jours heureux, ce sont aussi des moments festifs. Ils ont été très forts en 2023 avec une programmation culturelle très riche, allant du livre théâtre en passant par des concerts époustouflants dans le cadre de nos différents festivals et Tempête au Comptoir.

Malgré la réussite réelle de cette deuxième édition, il manquait 2000 spectateurs pour équilibrer le projet.

Au vu de cette situation, la commune aura à décider des modalités d'accompagnement de l'association et de ses 280 bénévoles pour permettre l'édition de 2025.

Pour 2024, la municipalité dynamique, solidaire et éco-responsable va poursuivre son projet de jours heureux pour tous les Bouëxiérais.

Je vous souhaite à tous une belle année 2024 pleine de projets d'espoir, de joie et de bonheur et la culture en fait partie !

Directeur de la publication : Stéphane PIQUET

Photos de couverture : CANVA

Dépôt légal : Décembre 2023

Rédaction :

COMMISSION COMMUNICATION - REPRODUCTION INTERDITE

Mise en page et impression : Imprimerie LE GALLIARD

Date de dépôt des prochains articles :

22 janvier 2024

Tout article transmis après cette date ne sera pas publié.

Vous pouvez transmettre vos textes soit manuscrits,
soit par Internet :

article.contact@mairie-labouexiere.fr

Date de parution du prochain Contact,

sous réserve de modification : Vendredi 8 mars 2024

Imprimé à 2000 exemplaires, sur papier issu de forêts gérées durablement.

Horaires d'ouverture de la mairie :

Lundi : 14h à 17h30

Mardi, Mercredi et Jeudi : 9h à 12h et 14h à 17h30

Vendredi : 9h à 12h et 14h à 16h30

Samedi : 9h à 12h

Tél. : 02 99 62 62 95

Mail : mairie@mairie-labouexiere.fr

L'ESSENTIEL DES DÉLIBÉRATIONS

MODIFICATION DU PLU

Pour rappel, cette procédure vise à faire évoluer le PLU pour permettre la sauvegarde et la restauration de certains bâtiments constituant le patrimoine rural de la commune et compléter la liste de 118 bâtiments en zone agricole, présentant des qualités architecturales et patrimoniales pour lesquels le changement de destination est autorisé. Depuis l'approbation du PLU, plusieurs exploitations agricoles ont cessé leur activité laissant les bâtiments des anciens sièges d'exploitation inoccupés et sans usage.

Unanimité

TRANSFERT DU SIÈGE DE LCC AU CARFOUR LA BOUËXIÈRE ET MISE EN PLACE D'UN PLU INTERCOMMUNAL

Dans le cadre de la loi ZAN, il s'avère judicieux de travailler le futur PLU à l'échelle intercommunale

Unanimité

ACHAT DES PARCELLES CADASTRÉES E 329 D'UNE SUPERFICIE DE 6 590 m² ET E 1932 D'UNE SUPERFICIE DE 4 026 m² DANS LE SECTEUR DU BOUESSAY

Dans le cadre du projet de l'habitat groupé seniors, la commune va acheter 2 parcelles pour constituer des espaces de vie extérieure pour l'habitat groupé « seniors ».

DEMANDE DE SUBVENTION FONDS VERTS POUR LE PÔLE SCOLAIRE ET SPORTIF DONT RENATURATION DES COURS D'ÉCOLE : 23 500€

Le projet prévoit une dépense de 402 500 € HT

- ▶ La création d'un parking végétalisé
- ▶ Des circulations douces
- ▶ La création d'un pré-verger en pleine terre
- ▶ La création de pergolas végétalisées en bois
- ▶ L'engazonnement des espaces et la plantation d'arbres et arbustes
- ▶ La désimperméabilisation des cours par la plantation ou création de jardinières
- ▶ Pergolas dans les cours

DEMANDE DE SUBVENTION POUR LA CRÉATION D'UN QUAI BUS ACCESSIBLE AUX PERSONNES À MOBILITÉ RÉDUITE AU CARFOUR

- ▶ Dépenses HT 19 809 €
- ▶ Subvention Région : 13 866 €

DEMANDE DE SUBVENTION POUR UN ROBOT TONDEUSE POUR LES PELOUSES DU FOOT

- ▶ Dépenses HT 8 625 €
- ▶ Subvention région : 3 450 €

ATTRIBUTION S'UNE SUBVENTION POUR LE MAROC ET LA LYBIE

- ▶ 500 euros à Médecins sans Frontière et 500 euros à Médecins du Monde pour le Maroc.
- ▶ 500 euros à Médecins sans Frontière et 500 euros à Médecins du Monde pour la Libye.

CONSTRUCTION DE L'HABITAT GROUPÉ SENIORS

Le projet est constitué de 12 logements sociaux intégrant une salle commune, cœur du projet de vie collective.

Cession du terrain : euro symbolique

Achat de la salle à 149 000€

Subvention département : 59 000€

ACHAT D'UNE PARCELLE POUR DÉSENCLAVER LE PARKING DE LA RUE DES GENÊTS ET LE RELIER AU CENTRE-VILLE : 42 500€

ATLAS DE LA BIODIVERSITÉ COMMUNALE : VOUS POUVEZ LE TÉLÉCHARGER

Après plus d'un an d'étude, Joseph Villiermet, chargé de mission pour la production d'un atlas de la biodiversité communale a pu présenter son travail.

L'Atlas de la biodiversité communale est consultable dans son intégralité sur le site de la commune :

<https://www.mairie-labouexiere.fr/environnement/atlas-de-la-biodiversite-communale/>

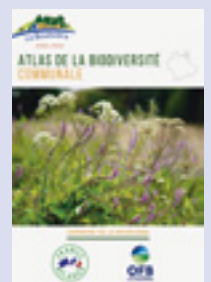

DES NOUVEAUX PANNEAUX POUR L’AFFICHAGE LIBRE

En vue d’assurer la liberté d’opinion et de répondre aux besoins des associations, la commune met en place des nouveaux panneaux d’affichage libre (Art. L.581-16). Ces panneaux sont réservés à l’affichage d’opinion et aux activités des associations sans but lucratif. Vous trouverez ci-dessous les adresses d’implantation de ces panneaux :

- Panneau N°1** (recto) : Rue Jean-Marie Pavy (au niveau de la Bibliothèque)
- Panneau N°2** (recto-verso) : Au niveau de la salle de sport
- Panneau N°3** (recto-verso) : Rue de la Forêt (au niveau d’Ecomarché)



DEVENEZ BÉNÉVOLES AUX FESTOYES DE CHEVRÉ 2024 !

La 4^{ème} édition des Festoyes de Chevré aura lieu le dimanche 15 septembre 2024.

A tous les bénévoles des éditions précédentes et aux nouveaux qui souhaitent apporter leur pierre à cet édifice, nous vous convions à une réunion d’information qui aura lieu le :

**Vendredi 1^{er} mars à 20h
A l’Espace Culturel André Blot**

Nous vous attendons nombreux, merci pour votre présence.

Stéphane Raspanti
Adjoint à la communication et au Tourisme
festoyes@mairie-labouexiere.fr



LE MARCHÉ DE NOËL

Nous vous donnons rendez-vous pour la 4^{ème} édition du marché de Noël le vendredi 15 décembre à partir de 16h, sur la Place de l’Europe. Vous pourrez continuer vos emplettes de fin d’année et venir saluer le Père Noël de passage à La Bouëxière. Vous y retrouverez de nombreux exposants, des animations et des illuminations !



LES CHEVAUX DE LA COMMUNE

Pour ceux qui ne le sauraient pas, la commune compte dans ses rangs deux chevaux communaux : Unita et Vezec'h.



Quel est leur rôle ?

Nos chevaux restent impliqués dans la vie de la commune pour leur plus grand plaisir et le nôtre.

Et leurs actions restent importantes et variées : participation au Carnaval, hippomobile durant l'année scolaire, balade des enfants du centre aéré et de Rey Leroux pendant les vacances...

Mais ils affectionnent aussi le travail agricole : Vezec'h a œuvré lors de l'opération patates avec Gérard Becel, le nettoyage des allées de la commune avec Lionel Bouvet et Maud Almendros-Vallcanera.

Quel est le rôle des bénévoles ?

En semaine, les agents des Services Techniques veillent sur nos deux traits bretons. Le week-end, les bénévoles prennent le relais.

Début juillet, ils ont pu parfaire leurs compétences en apprenant à mener les chevaux grâce à une formation avec M. Boutemy.

Si vous souhaitez rejoindre l'équipe de bénévoles, vous pouvez venir vous renseigner en mairie.

Nous vous rappelons que les chevaux sont nourris par le personnel de la mairie. Merci de ne pas les nourrir.



Photos de M-C Sauvagère, responsable de la mission équine sur la commune.

DEJECTIONS CANINES : UN PEU DE CIVISME !

De nombreuses réclamations, à propos de déjections canines sur l'espace public, sont déposées en mairie. Les propriétaires de chiens doivent prendre leurs responsabilités.

Lorsque vous vous promenez dans la rue avec votre animal, conservez toujours des sacs plastiques dans votre poche.

Lorsque l'animal fait ses besoins, sortez votre sac plastique, ramassez la crotte, retournez le sac sur lui-même, faites un nœud puis jetez-le dans une poubelle.

RAPPEL DE LA LOI :

Par mesure d'hygiène publique, tout propriétaire ou possesseur de chien est tenu de procéder immédiatement, par tout moyen approprié, au ramassage des déjections canines sur tout ou partie du domaine public communal.



FERMETURE DE L'ACCUEIL DE LA MAIRIE :

L'accueil de la mairie sera exceptionnellement fermé samedi 30 décembre 2023.

Pour toute urgence, contacter le numéro d'astreinte des élus : 06 12 57 98 94

LE RESTAURANT MUNICIPAL DEVIENT UN SELF

Le nombre d'enfants déjeunant le midi au restaurant scolaire ne cesse de croître : plus d'enfants à l'école, plus de parents font le choix de laisser leur enfant à la cantine plutôt que de rentrer à la maison durant la coupure du midi. Le pourcentage d'écoliers faisant la journée complète est en nette augmentation.

Par conséquent, le restaurant scolaire commençait à être juste. Le choix du self a résolu ce problème.

Auparavant, les enfants étaient servis individuellement, à l'assiette. La durée du repas était d'environ 40 minutes. Pour que l'ensemble des enfants déjeunent, deux services étaient nécessaires.

Les enfants de maternelle arrivaient tous ensemble à 11h35. Une classe élémentaire venait vers 12h05. Tout le monde repartait en groupe. Puis, après le ménage de la salle, les élèves d'élémentaire arrivaient tous ensemble. De la même façon, ils étaient servis à l'assiette.

Désormais avec le self, le service de 11h35 des élèves de maternelle ne change pas mais une classe élémentaire vient dès 12h05 se servir au self et utiliser l'espace de la salle restant.

Une fois les petits partis, un deuxième groupe élémentaire arrive, se sert, déjeune. Chaque enfant repart quand il a terminé et peut rejoindre seul la cour puisqu'un cheminement sécurisé a été aménagé.

Toutes les 15 à 20 minutes, un nouveau groupe arrive. Le service se termine vers 13h45.



Le self permet ainsi de fluidifier le service des enfants déjeunant au restaurant scolaire.

Le temps d'attente dans la salle est restreint puisque les enfants peuvent partir seuls, donc le repas se passe dans un calme apprécié de tous.

Les ateliers périscolaires sur les différentes cours se sont adaptés au roulement des différents groupes.

Le self remporte un franc succès car les enfants se sentent plus autonomes, choisissent leur place pour manger, débarrassent leur plateau en triant les déchets et repartent seuls dans leur cour.



RENATURATION DE DEUX COURS D'EAU

Les petits cours d'eau, jusqu'à 50 cm de largeur, représentent 60 à 70 % du linéaire de nos rivières. La Directive Cadre sur l'Eau établie au niveau européen en 2000 et la loi sur l'eau qui en découle (2006) imposent aux Etats Membres d'atteindre le « bon état écologique » de leurs masses d'eau d'ici 2027. En Ile-et-Vilaine, seulement 3 % des masses d'eau sont considérées en « bon état écologique ».

Aussi, la renaturation de ces petits ruisseaux est incontournable. Cet automne, la commune de La Bouëxière a initié deux chantiers de restauration des milieux aquatiques.

Sur le site de la Bonnerie

Ces travaux sont intégralement réalisés et financés par l'Etablissement Public Technique de Bassin « Eaux et Vilaine » pour un budget estimatif de 45 000 €.

Les travaux réalisés en 2022, ouverture d'une brèche pour « vider » le petit étang, ont été poursuivis cette année. Au total, c'est près de 220 mètres de ruisseaux qui sont renaturés.

Les principales actions sont de :

- ▶ Redonner au cours d'eau un gabarit et une sinuosité plus naturels et mettre en place une granulométrie.
- ▶ Supprimer les espèces végétales exotiques envahissantes : bambous, laurier palme...
- ▶ Réduire le nombre de résineux.
- ▶ Créer une mare (dans la partie aval) avec la mise en place de deux hibernacula (abris favorisant l'hivernation des amphibiens).
- ▶ Sur la partie amont, absence de reméandrage mais recharge granulométrique.
- ▶ Plantation d'une ripisylve avec des essences locales.

Sur le site de La Tannerie

Sur le site du futur écoquartier de La Tannerie, on trouve la source du ruisseau de La Berthelière.

Ce petit ru, situé en limite de la zone humide préservée, a été restauré cet automne. Cette opération a consisté au creusement d'un nouveau lit, sur un linéaire de plus de cent mètres, afin qu'il retrouve un gabarit et une sinuosité plus naturels. Une granulométrie a également été mise en place afin de favoriser l'implantation de la faune (insectes, bactéries...) et de la flore.



PRÊT DE VÉHICULE PAR LE CCAS

Le CCAS a remplacé son véhicule de prêt Ford Focus acheté 2.000 € en avril 2019.

Le véhicule a parcouru de nombreux kms pour les usagers du CCAS, mais la multiplicité des pannes et frais de maintenance ont amené le CCAS à faire le choix de s'en séparer ; il a été revendu à un garagiste pour 500 €.



En avril, le CCAS a acheté un autre véhicule, une Peugeot 206 au prix de 4.500 € pour un kilométrage de 186 500 km.

Ce véhicule a déjà rendu service à deux familles : utilisation pendant trois mois pour l'une d'elle et pour l'autre famille, pendant un mois, le temps de réparer sa propre voiture.

COMMENT BÉNÉFICIER DE CE VÉHICULE ?

Tout d'abord, il faut en faire la demande auprès du CCAS et s'assurer de sa disponibilité : ccas@mairie-labouexiere.fr ou **02 99 62 65 60**

Ensuite, et si le véhicule est disponible, il vous sera mis à disposition au tarif de 2 € par jour pour vous permettre de vous rendre à votre travail, d'effectuer les déplacements nécessaires à des démarches d'insertion ou les déplacements importants (rendez-vous médicaux, etc.).

Ce véhicule est un outil d'insertion qui doit pouvoir servir au plus grand nombre d'habitants de La Bouëxière.

Son objectif est de permettre à ses utilisateurs d'entrer dans l'emploi ou de conserver leur emploi, en levant les freins de la mobilité.

COLLECTE DE JOUETS

Le CCAS vous propose de recycler vos anciens jouets en bon état, tout en participant activement à la vie solidaire et sociale de votre commune.

Venez déposer vos jouets **le samedi 18 novembre de 10h30 à 12h30 et de 14h à 17h à la salle Frères Boulanger.**

Une bourse aux jouets sera organisée **le samedi 2 décembre salle Frères Boulanger et le vendredi 15 décembre pendant le marché de Noël.**

Cette action est réalisée conjointement avec la Recyclerie de La Bouëxière et les jeunes de l'IME L'Espoir.

Le produit de ces ventes sera reversé au CCAS de La Bouëxière.



REPAS DES AINÉS



Le dimanche 22 octobre, 150 ainés de la commune se sont retrouvés pour le repas annuel du CCAS à la salle André Blot. Un repas généreux, préparé et servi par l'équipe de la Sauvagine, a stimulé les papilles des convives.

Niri Raza, chanteur et guitariste, a animé l'après-midi aux rythmes chaloupés de la bossa nova, du tchatcha, de la salsa, des musiques du monde et quelques madisons endiablés ont permis de se dégourdir les jambes.

Lors de ce moment de convivialité, les doyens de la journée ont été mis à l'honneur et un magnifique bouquet de fleurs leur a été offert par Monsieur Le Maire et Aline Guilbert (vice-présidente du CCAS), au nom de l'ensemble des membres du conseil d'administration du CCAS.

Ainsi, Marie Tropée (100 ans) et Pierre Caillard (91 ans) sont rentrés chez eux les bras chargés de fleurs et la tête pleine d'images de cette belle journée.

ÉCOLE PRIVÉE SAINT JOSEPH

L'ANNÉE COMMENCE EN MUSIQUE !



Les élèves des classes de CP, CE1 et CE2 sont heureux de participer, une semaine sur deux, à des séances animées par Clément, intervenant en musique de La Fabrik. C'est l'occasion alors de réaliser des body percussions, de partager ensemble des jeux de rythmes et des chants, en lien avec notre thème de l'année ... les Jeux Olympiques !

Alors, 1, 2, 3... Chantez !

MATINÉE SPORTIVE SUR LE THÈME DE L'ANNÉE : « LE TOUR DU MONDE À TRAVERS LES JEUX OLYMPIQUES »

Le vendredi 29 septembre au matin, les élèves de la PS au CM2 ont participé à des Olympiades dans la cour. Après avoir chanté et mimé le chant "Les jeux olympiques", chacun a rejoint son équipe ; certains avec leurs « filleuls de l'école ».

Au programme : relais avec la flamme olympique, lancers de balles dans les 5 anneaux, jeu de coopération avec des cerceaux à se passer les uns les autres et memory géant sur les JO. Les plus grands ont aidé les plus jeunes lors des épreuves. Il y a eu beaucoup d'enthousiasme pendant ces moments partagés, les enfants sont prêts pour une année sportive !



ESCRIME À L'ÉCOLE

Pour entamer cette année scolaire placée sous le signe des JO, les GS et CP se sont initiés à l'escrime, grâce à 5 séances animées par Morgan Fraboulet. Bien équipés avec leur veste et leur masque, les enfants ont pu manier le sabre et apprendre les déplacements et quelques parades et ripostes. La découverte de ce sport fera peut-être naître un futur grand maître d'armes.



SPECTACLE DE MUSIQUE DES ÉLÈVES DE MATERNELLE DE L'ÉCOLE SAINT-JOSEPH

Vendredi 13 octobre dans la Salle André Blot, les petits artistes, équipés d'instruments issus de la récupération, ont réalisé une prestation de haute voltige qui a enthousiasmé un public venu nombreux. Suite à une démonstration musicale « Le tourbillon des musiques » à laquelle avaient assisté les élèves de toute l'école en février, Hervé et Carine de l'association « La Bidouille » ont accompagné les enfants pendant deux semaines pour réaliser ce concert. Percussions et chants ont rythmé cette magnifique soirée. Des étoiles dans les yeux, les enfants se sont pris au jeu et ont tout donné pour assurer la représentation.



ÉCOLE PUBLIQUE CHARLES TILLON

MÉDIATHÈQUE

Les classes de MS/GS commencent à se rendre à nouveau à la **médiathèque de La Bouëxière** (les plus petits s'y rendront plus tard dans l'année). Dominique de la médiathèque a fait découvrir aux enfants en demi-classe différentes histoires sur l'automne et les animaux, en utilisant un magnifique tapis à histoires (il sert de décor et des petits accessoires viennent représenter les personnages ou les objets clés de l'histoire, cela aide les enfants à structurer le récit et à fixer l'histoire).



FÊTE DES SCIENCES – ASSOCIATION « LA FEUILLE D'ÉRABLE »

Dans le cadre de la Fête des sciences 2023, l'association « La feuille d'érable » est venue le lundi 9 octobre au matin dans la classe des CP-CE1 de l'école Charles Tillon. À travers les différents ateliers proposés, les élèves ont appris les différents modes de tri qui existent (verre, compostage, déchèterie, etc.). Ils ont également découvert la transformation des déchets recyclés (par exemple : transformation d'une bouteille en plastique en polyester pour fabriquer des vêtements) et ont mis la main à la pâte afin de fabriquer du papier recyclé. Pour cela, les élèves ont déchiré des bandes de papier journal, puis les ont broyées au mixeur, avant de passer cette pâte à papier au tamis. La classe de M. Rémond remercie donc les animatrices de l'association « La feuille d'Érable » pour leur intervention constructive.



INTERVENTION PÉDAGOGIQUE À VENIR SUR NOVEMBRE



Notre projet d'école porte sur l'éveil linguistique et nous avons à cœur de renforcer le lien école-famille. C'est pourquoi l'association LANGOPHONIES de Rennes animera en classe un **atelier éveil linguistique**. Chacune de nos 7 classes accueillera une intervenante qui viendra avec des livres, des albums, des jeux et des chansons, pour raconter des histoires, chanter et jouer en français et dans d'autres langues. Les **parents seront invités** à participer à ces activités et contribuer s'ils le souhaitent avec leur langue familiale ou d'autres langues connues, pour les faire découvrir aux camarades de leurs enfants.

ARGENT DE POCHE : LES INSCRIPTIONS 2024 SONT OUVERTES !

Le dispositif Argent de Poche permet aux jeunes d'avoir une première expérience professionnelle.

Il s'adresse :

- ▶ Aux Bouexièrais âgés de 16 ans révolus. Ils peuvent prendre part au dispositif jusqu'à la veille de leurs 18 ans.
- ▶ Aux Bouexièrais âgés de 14-15 ans dans le cadre de leurs parcours. L'accès au dispositif pour cette tranche d'âge est soumis à des conditions et à une étude de dossier. Pour avoir plus d'informations, vous pouvez contacter la personne en charge du dispositif.

Les jeunes travaillent au sein des services municipaux sous la responsabilité d'un agent (jardinage, espaces verts, médiathèque, école, ménage, classement ...).

Le travail se fait par demi-journées de 3h. Le nombre de demi-journées est limité par jeune et par période. Ils perçoivent alors 15€ par demi-journées effectuées.

Inscrivez-vous dès maintenant même si vous n'êtes pas encore éligibles.

Si vous souhaitez prendre part au dispositif pour l'année 2024, c'est simple, il faut :

- ▶ Retirer un dossier d'inscription en mairie ou sur le site internet de la commune.
- ▶ Compléter le dossier
- ▶ Le déposer en mairie avec les pièces demandées avant le samedi **20 janvier 2024** dernier délai.

Le paiement des demi-journées est effectué par chèque. Il est donc obligatoire d'**avoir un compte bancaire à votre nom** (pas celui des parents).



Pour toutes informations concernant
« Argent de poche »,
contactez la responsable jeunesse
Ludivine DANEL :
jeunesse@mairie-labouexiere.fr
ou au 06 43 85 79 86

ÉTAT CIVIL

Dans cette rubrique, nous inscrivons seulement les naissances, mariages et décès qui nous sont communiqués à partir d'un formulaire d'autorisation.

FÉLICITATIONS AUX HEUREUX PARENTS ET BIENVENUE À :



Joseph PALMER	7 juillet 2023
Philippine BILY	14 juillet 2023
Yamaël OSTER	20 juillet 2023
Emma CUEFF	14 août 2023
Anna-Rose HOGUET	18 août 2023
Suzanne GRIMAUULT LE BRUN	29 septembre 2023

ILS NOUS ONT QUITTÉS...

nos plus sincères condoléances aux familles de :



Patrick BARDY	6 septembre 2023
HAIE Henriette née DEMEURÉ	3 octobre 2023

TOUS NOS VŒUX DE BONHEUR AUX JEUNES MARIÉS



Alexandre FOUASSIER et Anne-Sophie CALVET	4 novembre 2023
--	-----------------

ÉTANGS D'ART SUITE

En juin 2021, vous avez vu s'ériger sur l'étang de Chevré une tour en bois (figure 1). Elle symbolisait, grâce à son ouverture, le complément de la tour qui se trouve sur la motte féodale, telle une résurgence, c'est d'ailleurs le nom de cette œuvre. Sa construction, qui a duré 15 jours, a nécessité le travail d'une vingtaine de bénévoles sous la supervision de son créateur, le plasticien Simon AUGADE.

S'intégrant parfaitement au paysage, les oiseaux et les poissons de l'étang l'ont rapidement adoptée.

Malheureusement, une déformation est apparue l'été dernier, sans doute suite aux fortes chaleurs (figure 2).

Elle a commencé à pencher de façon inquiétante.

Un démontage a eu lieu début octobre afin de la sécuriser. Il



Figure 1



Figure 2



Figure 3

reste néanmoins encore une petite partie encore visible (figure 3) en souvenir de ce beau projet. Nous sommes sûrs que les poissons et les oiseaux continueront à l'utiliser. Merci à tous les bénévoles, à tous les financiers de ce beau projet, à l'association « Étangs d'art » et à l'artiste Simon AUGADE.

THÉÂTRE AU VILLAGE 2023

L'été s'est achevé avec les représentations attendues de la Cie Azor durant le festival Théâtre au village. Cette année, la météo n'était pas avec nous et les représentations se sont déroulées dans la salle du préau Maisonneuve.

Bien connu du jeune public, le clown Gabilolo était de retour avec sa sœur Malolotte. Une nouvelle aventure les attendait : un concours de pêche des plus inattendus. Encore une fois, il a pu compter sur le public pour mener à bien sa mission.

En soirée, la troupe d'Anne Busnel a revisité « la Nuit des Rois » de William Shakespeare. La mise en scène dynamique et musicale a permis d'apprécier les ressorts comiques du texte et nous a rappelé que Shakespeare est un auteur populaire. Les huit comédiens n'ont pas manqué de panache et ont livré une prestation à la fois poétique et burlesque : chansons, duels à l'épée, déclarations fracassantes et qui-proquos savoureux étaient au rendez-vous.



QUAND L'ACCORDÉON SOUFFLE SES NOTES SUR LA KORA ...



Depuis un peu plus de quinze ans, le festival départemental Le Grand Soufflet fait étape à La Bouëxière, à l'invitation de l'association Bouëxazik avec le soutien de la municipalité. À chaque fois, la rencontre avec des musiques venues parfois de loin est au rendez-vous. Cette année, le 11 octobre, une salle comble et impatiente attendait le duo constitué de l'accordéoniste diatonique Cyrille Brotto et du joueur de kora Ousmane Kouyaté, ce dernier remplaçant presque au pied levé Ablaye Cissoko initialement prévu. Un duo tout à fait singulier et original.

Chacun des musiciens a posé ses notes sur la musique de l'autre : les sonorités cristallines de la kora ont croisé celles aériennes de l'accordéon, pour le plus grand plaisir du public rapidement conquis et transporté. Une rencontre de cultures bienvenue et salutaire par les temps qui courent.

À l'issue du concert, les spectateurs et spectatrices, ne regrettant pas d'avoir osé la curiosité, ont pu partager leur enthousiasme autour d'un verre et échanger en toute simplicité avec les artistes.

TEMPÊTE AU COMPTOIR

Chers amis festivaliers qui vous êtes déplacés de toute la Bretagne et de l'hexagone pour vivre ensemble ce deuxième festival Tempête au comptoir qui a eu lieu le 16 septembre 2023 !

Une journée pas comme les autres, un festival qui nous ressemble, qui vous ressemble...

Un grand merci à la mairie de La Bouëxière et à ses services techniques, sans qui cette fête n'aurait pu avoir lieu.

Un grand merci à nos amis artistes d'avoir répondu présents à notre invitation. LE BAGAD DE CESSON, LES STU, O'BRONSON, LA RAYMONDE, MASK HA GAZH, RED CARDELL, ELMER FOOD BEAT, MANAU et LES DIABLES DE LA GUARRIGUE. L'émotion et l'énergie furent au rendez-vous. Et bien plus encore...

Un grand merci aux équipes techniques son et lumière qui ont travaillé d'arrache-pied pour vous donner un spectacle de grande qualité.

Un grand merci à tous nos partenaires, artisans, commerçants, de la Bouëxière (et d'ailleurs), pour nous avoir épaulé dans cette belle aventure.

Un grand merci à la gendarmerie de Liffré et au service de sécurité d'avoir veillé au bon déroulement de cette soirée.

Un immense merci aux fabuleux 280 bénévoles et à l'association REMORQUES PRODUCTIONS qui se sont donnés sans compter durant des mois pour faire de ce moment une fête extraordinaire. Merci aux équipes des bâtisseurs (montage, démontage) qui ont bossé pendant 10 jours "non-stop", de la billetterie, de la boutique, de la banque, de la buvette, du stand crêpes, du backline, de l'espace VIP, de l'accueil des artistes, de la sécurité, du parking, du camping et de la décoration, qui ont habillé et sublimé le site uniquement avec des matériaux recyclés (8 mois de taf !).

Votre engagement et votre gentillesse furent l'un des points forts de ce festival.

Alors rendez-vous dans 2 ans ! Nous sommes fiers et heureux d'avoir partagé ce beau moment avec vous tous.

L'aventure continue !!

REMORQUES PRODUCTIONS, la présidente Catherine PRIOUL et toute son équipe



EXPOSITION DATA DÉTOX, LES DONNÉES PERSONNELLES SUR INTERNET EN QUESTION

Tout le mois de septembre, la médiathèque a accueilli l'exposition Data déttox. Cette exposition, créée par la bibliothèque de l'École Polytechnique Fédérale de Lausanne, nous a été prêtée par la médiathèque de Saint Aubin du Cormier.

Derrière le titre un brin ludique, une réalité inquiétante : nos appareils connectés contrôlent nos achats, géolocalisent nos mouvements, épient nos discussions, traquent nos photos ...

Est-ce une fatalité ? Cette exposition, et les 2 animations sur le sujet proposées au public, ont précisément prouvé le contraire.

Lors d'un apéro numérique, animé par Nicolas Briand conseiller numérique pour Liffré-Cormier communauté, les participants ont pu découvrir comment reprendre le contrôle de leur identité numérique et pourquoi il est important de le faire. Une vraie cure de désintoxication, en somme !



EN AOÛT ET SEPTEMBRE À LA MÉDIATHÈQUE : L'EXPÉRIENCE DE LA RÉALITÉ VIRTUELLE À TOUS ÂGES

La réalité virtuelle (RV ou VR en anglais) est une technologie qui offre des expériences immersives uniques dans des mondes virtuels. La médiathèque départementale d'Ille et Vilaine met depuis quelques mois, à disposition des médiathèques du département, ce type de matériel, sous la forme d'un Oculus Quest 2.

La médiathèque de La Bouëxière a pu profiter de ce prêt en août et septembre derniers.

Familles, jeunes, enfants de l'ALSH, résidents du Val de Chevré, c'est en tout plus d'une quarantaine de personnes qui ont pu expérimenter ce casque de réalité virtuelle. Si les jeunes et les familles ont majoritairement joué à des jeux, nos aînés ont préféré partir virtuellement en voyage.



MARIZIK A POSÉ SES VALISES À LA BOUËXIÈRE AU MOIS D'OCTOBRE

Marizik chante, danse et raconte des histoires comme personne. Quand elle se déplace, elle apporte dans ses bagages : son banjo, sa flûte traversière et ses instruments à percussion qu'elle distribue généreusement à son public. Et c'est parti pour un merveilleux voyage à la découverte de divers continents !

Puis, quand vient l'heure de se séparer, elle laisse traîner ça et là quelques instruments à portée des petites mains qui s'en donnent à cœur joie.

Peut-être reviendra-t-elle nous voir bientôt pour de nouvelles aventures ?

« J'Y CROIS, J'Y CROIS PAS », UNE EXPOSITION DU MUSÉE DE BRETAGNE QUI A RENCONTRÉ SON PUBLIC !



Pour la quatrième fois, la médiathèque de La Bouëxière s'associe au Musée de Bretagne pour proposer une exposition aux habitants de la commune.

Tout le mois d'octobre, c'est l'exposition « J'y crois, j'y crois pas » qui a mis en lumière les pratiques magiques et sorcières en terres bretonnes.

Les visiteurs se sont laissé envoûter par un parcours aux couleurs parfois inquiétantes, parfois rassurantes, traduisant l'opposition des pouvoirs du Bien et du Mal.



APPRENDRE LE BRETON EN 6 MOIS PRÈS DE CHEZ VOUS ?

Si vous rêvez d'apprendre cette langue régionale et de plonger dans la culture bretonne, la formation intensive "Le Tour du Breton en 180 Jours" est faite pour vous !

Skol an Emsav, centre de formation à la langue bretonne à Rennes, offre une formation intensive de 35 heures par semaine spécialement conçue pour les débutants. Cette formation a pour objectif de vous permettre de maîtriser le breton et de devenir locuteur autonome en seulement six mois sans aucune connaissance préalable !

Au terme de la formation, le stagiaire doit pouvoir s'exprimer oralement et par écrit dans la variante linguistique standard et sur différents registres, de façon assez précise, fluide et correcte afin d'être compris par son interlocuteur, avec un degré de cohérence et d'adéquation acceptables.

**C'est parti pour
"Le Tour du Breton en 180 Jours" !**

**Prochaine session à Rennes :
du 8 janvier au 28 juin 2024**



LES FAIRE-PART DE DÉCÈS

Annoncer publiquement la mort d'une personne est une très vieille tradition.

Dès l'empire romain, un crieur était chargé d'annoncer les obsèques lors de réunions publiques et invitait la communauté à y participer.

Si le faire-part de naissance ou le faire-part de mariage sont encore en usage aujourd'hui, le faire-part de décès s'est peu à peu effacé au profit des rubriques nécrologiques par voie de presse, papier ou numérique.

Mais qu'est-ce qu'un « faire-part de décès » ? Plus communément appelés « billet » ou « placard » de décès sous l'Ancien régime, ces feuillets de papier avaient pour fonction première d'annoncer la mort d'une personne en indiquant le nom du défunt, ses proches parents, son adresse, son lieu et sa date de naissance et de mort, ainsi que le jour, l'heure et l'église où avait lieu l'office pour l'enterrement.

A La Bouëxière, au milieu du XX^{ème} siècle, les faire-part d'enterrement étaient encore déposés devant les portes des maisons du village.

Quand un décès survenait dans une famille, elle désignait 4 personnes pour prévenir la population bouëxièraise. Ces personnes distribuait « les placards » dans toutes les maisons.

Le grenier de la mémoire en a retrouvé quelques exemplaires :



Recherche photos des classes

Le grenier de la mémoire effectue actuellement un travail sur les fêtes des classes de la commune.

Il nous manque des photos des années suivantes : 1951, 1963, 1972, 1975, 1981 ainsi que toutes les photos de 1983 à 2010.



1957



1977

Si vous disposez d'une photo de ces années, n'hésitez pas à nous envoyer une version numérisée par email : greniermemoire@mairie-labouexiere.fr

LES 60 ANS DE LA RÉSIDENCE VAL DE CHEVRÉ – EHPAD

Samedi 23 septembre 2023, l'ensemble des résidents, leurs familles, les bénévoles de la résidence, l'équipe professionnelle et quelques invités ont pu fêter les 60 ans de la résidence Val de Chevré.



Créée en 1963, la Résidence Val de Chevré est un Établissement d'Hébergement pour Personnes Âgées Dépendantes (EHPAD) public autonome. Depuis le 1^{er} janvier 2019, l'EHPAD a fusionné avec le Service de Soins Infirmiers à Domicile (SSIAD) « Vivre chez Soi », afin d'apporter une réponse graduée aux besoins d'accompagnement des personnes âgées sur notre territoire. Ce sont en tout 85 résidents qui vivent actuellement au Val de Chevré.

Un bal est venu animer ce moment très spécial ainsi que d'autres animations, comme des parties de palets et une vente de confitures de l'association « Les p'tites mains du val Chevré » au profit des sorties pour les résidents.

A l'occasion de cet anniversaire, la mairie a offert un bar en zinc aux résidents. Celui-ci sera bientôt installé dans le salon de la résidence. Il devra ouvrir prochainement sur certains créneaux, dont les dimanches après-midi, grâce à des bénévoles.



Dimanche 10 décembre
de 10h à 12h
et de 13h45 à 17h30 :

5^{ème} édition
du Marché de Noël
à la résidence.

Vous êtes tous les bienvenus !



POINT D'ÉTAPE **2023** *à mi-mandat* 2020

3 ans d'actions au service des Bouëxiérais



01

Soutenir le développement économique local et innovant



Réalisé

Inauguration du restaurant le Bistrot des saveurs et ouverture d'un marché le vendredi de 16h à 19h



En cours

Création de la zone artisanale de la Tannerie



Réalisé

Accompagnement à la création d'entreprises avec les ateliers relais et l'espace coworking



Réalisé

Maintien du centre de formation à la Bonnerie



Réalisé

Engagement dans le développement touristique de Chevré avec des animations et le soutien à la création d'une guinguette



02

Faire grandir nos enfants sur un territoire durable



Réalisé

Création d'un nouveau centre de loisirs à Rey-Leroux et réhabilitation thermique de certains bâtiments



Réalisé

Transformation du restaurant municipal en self



En cours

Nouveaux aménagements pour le groupe scolaire Charles Tillon



Réalisé

Signature de la charte breton et augmentation des classes bilingues



Réalisé

Soutien aux actions du Conseil Municipal des Enfants sur le vivre ensemble et la citoyenneté, ex : collecte pour les Restos du Cœur, visite de l'Assemblée Nationale



03

Accompagner la vitalité associative et sportive solidaire

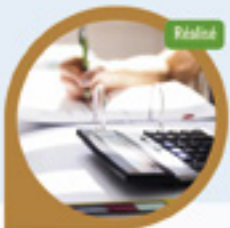

Réalisé

Soutien aux associations avec la mise à disposition d'une assistance en RH et communication



Réalisé

Création et inauguration de la Maison des associations à la Gendrinière



Réalisé

Aménagement des terrains de sports : éclairage tennis et panneau score foot



En cours

Création d'une nouvelle salle des sports



Réalisé

Soutien aux associations commerçantes et sportives : course cycliste des commerçants mars 2023



04

Préserver une qualité de vie durable



Réalisé

Mise en place d'une recyclerie à Rey-Leroux avec le CCAS et l'IME l'Espoir

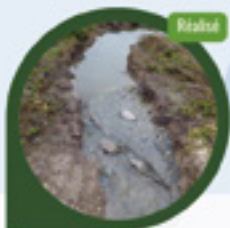

Réalisé

Renaturation des cours d'eau : le ruisseau de Pérousel lotissement Les Rochers et affluent de la Veuvre à La Bonnerie



Réalisé

Préservation du bocage et constitution d'un Atlas de la Biodiversité Communale



Réalisé

Développement d'actions autour du compost, du poulailler municipal et des chevaux communaux



Réalisé

Repas bio, circuits courts et collecte des biodéchets au restaurant municipal



05

Relever le défi de la mobilité pour l'avenir



Poursuite du déploiement sur la commune de stationnements pour vélos



Développement d'une aire de covoiturage sur La Tannerie



Sécurisation de la RD27 et création de pistes cyclables



Communication sur les différents services de transports existants : transport à la demande, véhicules partagés, covoiturage..



06

Aménager une ville accueillante et éco-citoyenne



Amélioration de l'offre de logements sociaux : Inauguration de deux résidences rue de Vitré



Construction de l'éco-quartier de la Tannerie prenant en compte des critères de développement durable



Développement d'un projet d'habitat groupé seniors avec un espace partagé



Réaménagement du quartier des écoles



Embellissement du bourg avec de nouvelles plantations annuelles dans un souci d'économie d'eau



07

S'engager pour une ville encore plus participative



Mise en place d'un budget participatif et réalisation de projets



Création d'un groupe "Grenier de la mémoire" pour récolter les souvenirs des habitants de la commune



Mise en place d'une permanence France services



Implication et information des habitants sur les grands projets lors de réunions publiques



Soutien des actions du Centre Communal d'Action Sociale : repas des aînés, sorties à St Malo, chèques sports et culture ...



08

Cultiver durablement l'art et le partage de la découverte



Réalisé

Maintien d'un soutien fort aux associations culturelles



Réalisé

Un rayonnement culturel élargi grâce à une plaquette culturelle commune avec Liffré et Saint-Aubin-du-Cormier



Réalisé

Création d'une salle de musique à La Gendrinière pour les cours de l'Orphéon



Réalisé

Une programmation cinéma plein-air complémentaire durant l'été sur Liffré Cormier Communauté



Réalisé

Modernisation des éclairages scéniques de l'espace culturel André Biot



09

Financer des projets responsables



Réalisé

Systématisation des études de subventions pour tous les projets d'envergure



Réalisé

Développement d'un pôle financier au sein de l'équipe des agents communaux



Réalisé

Mise en œuvre de plusieurs projets d'investissement pour l'avenir de la commune



Réalisé

Maintien d'un remboursement des emprunts stables



10

Liffré-Cormier, tous solidaires, tous ensemble



Réalisé

Développement des actions touristiques l'été à l'étang de Chevré



En cours

Déploiement de la fibre sur toute la commune avec une commercialisation début 2024



Réalisé

Mise en place de services de proximité, d'accompagnement et de conseils comme les permanences de l'ALEC



Réalisé

Création d'un Pass nouveaux agriculteurs permettant d'accompagner les projets d'installation des agriculteurs



En cours

Ouverture de l'Aquazic : un équipement sportif, culturel et de loisirs à haute valeur ajoutée avec sa chaudière biomasse et ses panneaux photovoltaïques



AIDE POUR L'ACQUISITION D'UN VÉLO

Pour faciliter l'acquisition d'un vélo à assistance électrique et encourager les habitants à se déplacer autrement, Liffre-Cormier Communauté propose depuis mai 2023 une aide à l'achat pouvant aller jusqu'à 200€.

COMMENT FONCTIONNE CETTE AIDE ? :

L'aide s'élève à 100 € pour les ménages dont le revenu fiscal est supérieur à 14 089 € par part, et 200€ pour les ménages dont le revenu fiscal est inférieur à ce seuil.

L'aide est plafonnée à 40% du montant du vélo et concerne l'achat de vélos à assistance électrique « classiques » ou de vélos « atypiques » (vélo-cargo, vélo pliant, vélo adapté à une situation de handicap...) avec ou sans assistance électrique.

L'aide est versée sur demande du ménage, dans les 6 mois suivant l'achat (à partir de janvier 2023) ; une seule aide pouvant être versée pour chaque ménage une fois tous les deux ans.

Bon à savoir : Cette aide est cumulable avec le bonus vélo et la prime à la conversion de l'État.



COMMENT OBTENIR L'AIDE ? :

Le demandeur complète le formulaire en ligne disponible sur le site www.liffre.cormier.fr en y joignant les documents suivants :

- ▶ Une copie de la pièce d'identité du demandeur (carte nationale d'identité ou passeport) ;
- ▶ Une copie de la facture, annexée au certificat d'homologation du vélo neuf (voir règlement) ;
- ▶ Un justificatif de domicile datant de moins de trois mois (avis d'imposition fiscale ou facture de téléphone fixe ou d'abonnement Internet ou facture d'eau ou d'électricité). Ces pièces devront justifier des mêmes nom et adresse que ceux figurant sur la facture du vélo ;
- ▶ La copie de l'avis d'imposition de l'année précédant l'achat du vélo (exemple : pour un achat effectué en 2023, joindre l'avis d'imposition 2022 sur les revenus 2021). Toutes les pages de l'avis d'imposition doivent être transmises ;
- ▶ Un relevé d'identité bancaire ou postal ;
- ▶ Le règlement du dispositif dûment daté et signé (document téléchargeable en haut de page)
- ▶ La convention d'attribution d'aide à l'acquisition de vélo dûment remplie et signée (document téléchargeable en haut de page)

Une réponse sera adressée par courriel après traitement complet du dossier dans les deux mois. Dans le cas où le dossier s'avérerait incomplet, le demandeur dispose d'un délai d'un mois pour apporter la ou les pièces manquantes, à compter de la date de demande par Liffre-Cormier Communauté.

NOUVEAU :

UNE APPLICATION MOBILE POUR LE COMMERCE ET L'ARTISANAT DE PROXIMITÉ SUR LE TERRITOIRE DE LIFFRÉ-CORMIER

Retrouvez vos commerçants sur votre mobile, depuis le 1^{er} novembre 2023, en téléchargeant l'application « Commerce en direct ».

Commerce en direct est une application gratuite et sans inscription qui permet d'informer les habitants sur l'actualité des commerces en temps réel. Plus qu'un annuaire (nom du commerce, photo, horaires et contact), c'est une véritable vitrine numérique pour découvrir les produits de nos commerçants et pour être informés en direct (promotions anti-gaspi, ventes privées, fermetures exceptionnelles...).

Cette action est cofinancée par Liffre-Cormier Communauté et la Banque des Territoires.



Bassin nordique, une réouverture au printemps 2024

En août dernier, un incident électrique est survenu sur le tableau électrique général de l'Aquazic. Si l'électricité a été rétablie dans le bâtiment courant septembre et a permis la réouverture de l'école de musique l'Orphéon, il n'en a pas été de même pour le bassin nordique.

En effet, l'incident électrique a entraîné la mise en place de procédures de vérification sur l'ensemble de l'équipement technique du bassin : système de filtration, chauffage de l'eau, filtration de l'air... Toutes ces procédures ont demandé une coordination des entreprises préalable aux travaux de remise en fonctionnement de l'équipement. À l'issue de cette remise en route, un contrôle de l'Agence Régionale de Santé pour la qualité de l'eau de baignade était aussi obligatoire.

Au regard de ces délais et pour éviter toute déconvenue, il a donc été décidé de programmer la réouverture du bassin nordique au printemps 2024. Cette décision a anticipé la fermeture prévue au calendrier des travaux, de fin octobre à fin mars, et permet d'effectuer tous les travaux nécessaires au bon fonctionnement de l'équipement aquatique.



Au printemps 2024, le bassin nordique réouvrira ses portes pour accueillir le public et les scolaires. Une ouverture complète de l'équipement est prévue à l'automne 2024. Depuis mi-octobre, l'Aquazic a commencé sa mue en se défaisant de sa toiture existante. Son squelette de bois apparent déposé et découpé laissera place à de nouveaux éléments de charpente et de toiture qui préfigureront l'image définitive du projet.

UN PORTAIL FAMILLE HARMONISÉ POUR TOUS LES USAGERS DU TERRITOIRE

Les communes et Liffré-Cormier Communauté se sont lancées dans la mise en place d'un nouveau Portail Famille permettant, via une seule entrée, d'inscrire ses enfants à l'ensemble des activités communautaires et communales proposées sur le territoire : accueil petite enfance, centres de loisirs du mercredi et des vacances, garderie du soir, restauration scolaire, espaces jeunes, stages sportifs et bientôt également les inscriptions à l'école de musique intercommunale l'Orphéon.

Ce guichet unique, déjà en place pour les services communautaires de Liffré-Cormier Communauté, vous permet :

- ▶ D'inscrire vos enfants aux ALSH pour les petites et grandes vacances,
- ▶ De renseigner les informations santé de votre enfant
- ▶ D'ajouter les contacts des personnes pouvant venir chercher votre enfant et/ou à prévenir en cas d'urgence
- ▶ De modifier ou d'annuler vos réservations dans les délais autorisés, de justifier d'une absence...
- ▶ De visualiser les réservations pour votre ou vos enfants
- ▶ De visualiser, en fonction des âges, les services communautaires auxquels votre enfant à accès
- ▶ De consulter vos factures et de les régler en ligne
- ▶ De signaler des changements de situation, d'adresse ou de coordonnées
- ▶ D'obtenir des informations sur les différentes activités.

A partir de janvier 2024, ce guichet unique s'étendra aux communes pour les inscriptions :

- ▶ Aux Alsh du mercredi
- ▶ A la restauration scolaire
- ▶ Aux activités périscolaires du soir



**Pour tous renseignements :
portail.familles@liffre-cormier.fr**



ESPÉRANCE FOOTBALL



Photo officielle des seniors de l'ESLB 2023/2024 avec nos sponsors Le Bistrot des Saveurs et Accord Taxis. Le club présentera quatre équipes seniors en championnat cette année (D1, D2, D3 et D4).

TOURNÉE DU CALENDRIER DES POMPIERS 2024

L'Amicale des Sapeurs-Pompiers de La Bouëxière a le plaisir de vous annoncer le début de leur traditionnelle tournée des calendriers qui se déroulera cette année du 02 novembre au 6 janvier inclus.

Pour vous assurer que ce sont bien les sapeurs-pompiers et non un démarchage frauduleux, nous vous informons que nous avons en notre possession une carte officielle de la Fédération des Sapeurs-pompiers de France, que nous serons

en mesure de vous présenter. Nous faisons l'intégralité de nos tournées en tenue. Nous ne sommes pas systématiquement en binôme.

Nous vous souhaitons, d'ores et déjà de très belles fêtes de fin d'année,
A très bientôt.

L'Amicale des sapeurs-pompiers de La Bouëxière.

**SAVEZ-VOUS QUE
LES SAPEURS-POMPIERS
VOLONTAIRES SONT
DES CITOYENS
COMME VOUS ?**

REJOIGNEZNOUS

www.sapeurs-pompiers35.fr

**LE CENTRE D'INCENDIE ET DE SECOURS
DE LA BOUËXIÈRE RECRUTE**

Contactez-nous au
 **06 98 82 42 95**

ou posez vos questions sur
 Sapeurs-pompiers de La Bouëxière



DANSE ATTITUDE

Danse Attitude a démarré cette nouvelle saison artistique avec près de 245 adhérents. L'année sera de nouveau ponctuée de concours, de stages à domicile ouverts à tous et de préparation au gala de fin d'année.

Cette année encore, Laëtitia travaillera auprès de groupes de danseurs de plusieurs catégories d'âge qui se présenteront aux concours de la Confédération Nationale de Danse et de la Fédération Française de Danse.

Faisant suite aux résultats de la saison 2022-2023, quatre

danseuses ont brillé au concours européen de la CND à Tarragona début novembre en Espagne.

La représentation « Dansons à Noël » début décembre fut de nouveau l'occasion de se préparer aux concours qui démarreront en février : première étape à Plougonvelin. Elle a également permis aux danseurs d'évoluer devant un public enthousiaste avec leurs propres chorégraphies et des extraits de cours.



MERCI À TOUS LES BOUËXIÉRAIS POUR LEURS DONS DU SANG ET RENDEZ-VOUS EN 2024 !



Tout d'abord, je souhaite remercier tous les bouëxiérais (es) qui se sont déplacé(e)s lors des 4 collectes de sang qui ont eu lieu à La Bouëxière.

Dans les prochaines années, un des défis très importants sera la souveraineté nationale en matière de plasma, 65 % est importé des Etats-Unis avec une éthique que ne partage pas la Fédération des Donneurs de Sang.

Les besoins sont énormes, il nous faut passer de 250 000 en 2022 à 500 000 dons pour atteindre 50% d'indépendance sanitaire. Actuellement, on donne son plasma à la maison du don à Rennes en prenant rendez-vous soit en ligne : efs.sante.fr ou par téléphone 02 99 54 42 22

L'amicale organise très régulièrement du covoiturage plasma, nous sommes d'ailleurs à la recherche de donneurs qui pourraient participer à l'aventure les lundis matin, mardis et mercredis après-midi, si vous avez un peu de temps, prendre rdv et renseignements auprès de notre référente au numéro 06 98 30 63 99.

Pour l'année prochaine, les collectes de sang auront lieu les 30 janvier, 22 mai, 14 août, 14 novembre salle André Blot. Toutefois, ces dates peuvent être modifiées pour des problèmes de dernière minute.

Merci d'avance pour votre aide dans cette tâche qui est la promotion du don de sang et de plasma.

P. Bruneau

Président de l'amicale fédérée des donneurs de sang du bassin de vie du pays de Liffré

COMITÉS DES FÊTES

APRÈS 3 ANS D'ABSENCE, LA BRADERIE 2023 FUT UN SUCCÈS !

Merci à tous pour votre participation ainsi qu'aux bénévoles qui sont venus nous prêter main forte !

Nous sommes donc heureux de vous annoncer que celle-ci reviendra le dimanche 21 juillet 2024.

Pour répondre à vos nombreuses sollicitations, un autre événement pour cette nouvelle année qui approche : nous vous annonçons le grand retour du Cochon à Pédales !! Alors réservez votre date et venez faire la fête avec nous avec votre bonne humeur, votre enthousiasme et votre imagination débordante le samedi 25 mai 2024. Nous vous informerons prochainement des détails de la journée et des modalités d'inscription.

Nous continuerons également à venir animer le marché de notre commune du vendredi soir avec le « Marché en Musique ».

Comme chaque habitant et chaque association de La Bouëxière, nous sommes attachés à dynamiser notre vie communale et à organiser des moments conviviaux qui nous permettent de nous réunir toujours avec grand plaisir.

Mais tous ces événements ne peuvent se faire sans vous. Non seulement sans votre participation mais surtout sans votre aide pour venir nous aider à préparer et organiser en amont, à nous soutenir les jours J et parfois ranger après.

Pour cela, nous avons besoin de vous et faisons donc un appel aux bénévoles ! Venir nous aider ne vous empêchera pas de participer également à ces manifestations et même 1h de votre temps, nous aidera grandement (ou plus si affinités !) !

Festivement, Le comité des Fêtes de La Bouëxière

Si vous souhaitez proposer votre aide, merci de nous contacter par email à comitedesfeteslabouexiere@gmail.com ou via nos réseaux



Comité des fêtes – La Bouëxière.



Retrouvez-nous également au marché de Noël

**le vendredi
15 décembre.**

Ce sera l'occasion d'échanger autour d'un petit vin chaud !



UN SITE CLASSÉ MÉDIÉVAL TRANSFORMÉ EN GINGUETTE !

RETOUR SUR UN ÉTÉ AU MOULIN DE CHEVRÉ



Tout a commencé le samedi 24 juin 2023, le site de Chevré empruntait l'ambiance et le décor d'une guinguette.

Pilotée par quatre Bouëxiérais.e.s : Maxime/Angèle/Noémie/Florence, cette nouvelle animation s'est tenue durant l'été toutes les deux semaines, les samedis et dimanches dans un cadre charmant et pittoresque.

C'était une belle occasion de se poser dans ce site médiéval et de profiter des journées estivales.

Des moments de détente au bord de l'étang sur des transats ou sur un canapé posé sur le pont pour siroter un bon cocktail (avec ou sans alcool). Le temps d'un été, la guinguette s'est déroulée dans une ambiance chaleureuse et festive.

Lors de ces journées, les samedis de 18h à 22h et les dimanches de 15h à 19h, une semaine sur deux, la circulation a été fermée sur la portion de voie allant de la salle communale adossée au Moulin jusqu'au parking visiteurs, jouxtant le pont roman.

Ainsi, cet été fut l'occasion de redécouvrir autrement ce site médiéval classique pour se perdre dans un univers de guinguette moderne.

L'équipe, soucieuse des enjeux écologiques, avait pour objectif la préservation de ce bel espace de nature, de faire de l'éco-mobilier et de mettre à l'honneur le commerce local comme la boulangerie Roux et Hervochon, le pain d'Alexandre, les glaces bio de « La Ferme de la Grande Fontaine et l'épicerie Au Naturel Gourmand. Les brasseries artisanales l'Embardée à Fougères, Athanor à Argentré-du-Plessis et C'est Brassé Près de Chez Vous à Parigné ainsi que La fromagerie du Mézard à Erbrée.

Des planches de produits faits maison et locaux ainsi qu'une variété de boissons rafraîchissantes ont fait de ce moment un rendez-vous inoubliable !

Une pause détente pour tous les amateurs de musique, de vin, de bière et de bonne nourriture !

Cet événement n'aurait pas pu avoir lieu sans l'aide précieuse de tous, Bouëxiérais et Bouëxiéraises, ami.e.s, bénévoles, artistes, élu.e.s, riverains. Un grand merci pour l'aide précieuse que vous avez tous apportée !

Rendez vous l'année prochaine ?

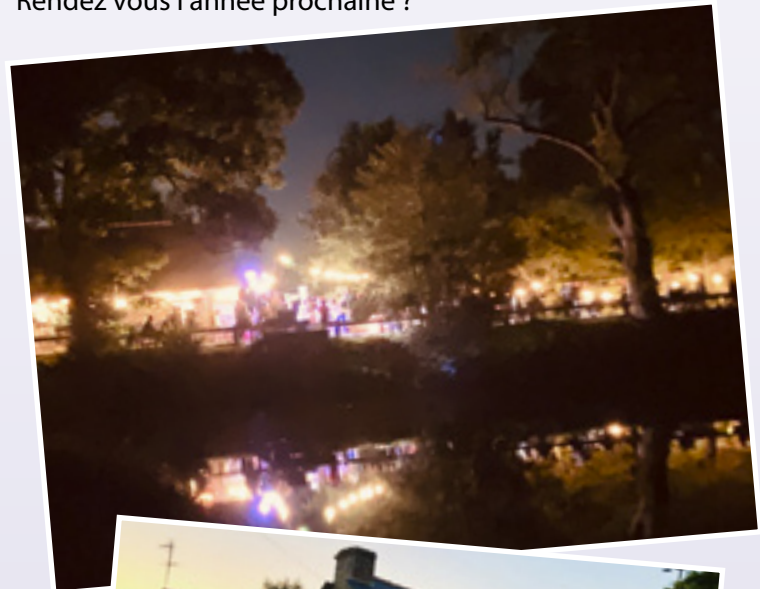

MY BEAUTY STUDIO, NOUVEL INSTITUT DE BEAUTÉ

Chez My Beauty Studio, Manon vous attend pour prendre soin de vous.

Un nouvel institut de beauté composé de deux cabines a ouvert ses portes à La Bouëxière.

Manon, passionnée et diplômée depuis plus de 9 ans, vous accueille au 1 bis rue de la Dobiais.

Un service de qualité, de détente et de nouvelles technologies de soins visage, soins corps relaxant, la beauté du regard sauront vous sublimer. Vous y trouverez également des épilations, du maquillage et de l'onglerie.

Manon a une spécialité qui vous permet d'effacer vos rides naturellement et sans douleur. Seule professionnelle sur la région Bretagne à exercer ce soin, elle en est très fière !

Sa priorité est de vous satisfaire et de vous faire passer un moment privilégié.

De nombreuses anciennes clientes continuent de prendre rendez-vous, signe que la réputation de cette jeune femme n'est plus à faire ! Le programme fidélité vous donne accès à de nombreux avantages. A signaler aussi que tout nouveau rendez-vous donne droit à 10% de réduction sur toutes les prestations.

Cet institut vous permet également de donner le sourire à vos proches grâce à des bons cadeaux disponibles à offrir.



My Beauty Studio
1 bis, rue de la Dobiais
07 49 61 29 63

**Vous pouvez prendre rendez-vous au : 07 49 61 29 63
ou directement sur Planity ou via les réseaux sociaux**

MARINE GICQUEL, CONSULTANTE ET COACH EN ÉVOLUTION PROFESSIONNELLE : BILAN DE COMPÉTENCES ET COACHING

Après un parcours professionnel d'une dizaine d'années dans le domaine des Ressources Humaines (recrutement, formation, gestion de carrières), j'ai fait le choix en 2022 d'accompagner de manière plus individualisée les parcours professionnels en exerçant en tant que Consultante en évolution professionnelle et coach professionnelle certifiée.

Je propose des **bilans de compétences sur mesure et personnalisés** en présentiel ou distanciel (finançables par le CPF) via le réseau Asensile.

Si vous vous interrogez sur votre parcours professionnel, que vous êtes à un tournant de votre carrière, que vous souhaitez explorer de nouvelles opportunités ou que vous ressentez le besoin de faire le point et donner un nouveau sens à votre parcours, le bilan de compétences peut être une solution. Dans le cadre d'un accompagnement de 16 heures (8 rendez-vous de 2 heures) pou-

vant s'étaler sur une durée de 2 à 4 mois, le bilan de compétences permet de réaliser une introspection en travaillant sur vos valeurs, vos motivations, vos besoins et vos ressources entre autres, d'explorer différents projets professionnels, de faire des choix en corrélation avec vos aspirations profondes afin de vous lancer dans la voie professionnelle que vous choisirez.

D'autre part, si vous avez besoin de gagner en confiance, de révéler votre potentiel et vos forces ou encore d'identifier vos croyances limitantes afin de les surmonter, le **coaching** peut être un bon outil. Basé sur l'art du questionnement, le coaching permet de porter un autre regard sur soi-même afin de trouver ses propres ressources et solutions pour atteindre ses objectifs personnels et professionnels. Je vous accompagne de manière individualisée sur un nombre de séances à déterminer ensemble suivant les objectifs que vous visez.



Marine GICQUEL
marine.gicquel@asensile.com
06 74 68 08 20
<https://asensile.com>

**Rencontre sur rendez-vous à l'Espace de Coworking à La Bouëxière
ou au 6B Rue du Bas Village à Cesson-Sévigné**

L'ESPACE COWORKING DE LA BOUËXIÈRE VOUS ACCUEILLE



Un espace coworking à La Bouëxière ? Qu'est-ce que c'est ?

Comme son nom l'indique, faire du « coworking » signifie avant tout « travailler ensemble ». C'est permettre aux entreprises et salariés un nouveau mode de travail. La municipalité a ainsi décidé d'accompagner le développement des entreprises de la commune en leur proposant des bureaux partagés et une salle de réunion en location.

Des espaces de qualité pour les professionnels

L'espace coworking de La Bouëxière donne accès à des équipements professionnels et des infrastructures de qualité :

3 bureaux partagés, une salle de convivialité et une salle de réunion. Mais aussi des services : wifi, imprimante, vidéoprojecteur, et même le café ! Tout cela pour un coût modique puisqu'il est partagé entre les coworkers. Un espace convivial avec une zone cuisine – cafetière, frigo, micro-onde, évier.

Des espaces de travail collaboratifs et d'échanges

Travailler en coworking c'est aussi et surtout rejoindre une communauté : le bureau devient un lieu d'échanges et de rencontres.

Jeunes ou moins jeunes entrepreneurs, la commune met à votre disposition ce nouvel outil de développement économique.

Pratique :

L'espace Coworking se situe au 9 rue de Servon. Pour le visiter, adressez-vous à l'accueil de la mairie. Un agent ou un élu de la commune vous fera une visite des lieux. A la suite de votre visite, vous pourrez, si vous le souhaitez, signer un engagement. Sont compris dans l'engagement :

- l'entretien des locaux (chauffage eau espace cuisine café WIFI)
- l'entrée dans l'espace par badge électronique
- une salle de réunion avec vidéo projecteur

Tarifs 2023 – (révision en cours pour 2024)

BUREAUX

Jour : 11 € HT // 13.20 € TTC

Forfait 7 jours continus ou discontinus : 42 € HT // 50.40 € TTC

Mois : 127 € HT // 152.40 € TTC

SALLE DE REUNION

1/2 journée : 32 € HT // 38.40 € TTC

Journée : 53 € HT // 63.60 € TTC - Soirée 21 € HT // 25.20 € TTC



Espace coworking - 9, rue de Servon

NOUVEAU SERVICE AU BUREAU DE TABAC BRUNES OU BLONDES : IMPRESSION DE PHOTOS



Le Presse / tabac propose depuis mai 2023 le développement de vos photos à partir de différents supports numériques, dont les smartphones.

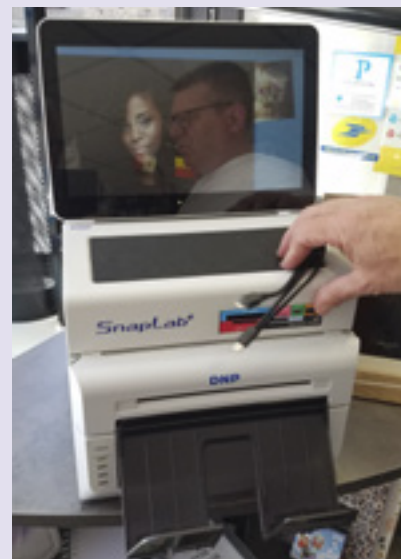

Mot de la majorité

FIERS DE NOTRE BILAN

Malgré une situation complexe (covid, guerre, attentats...), l'équipe La Bouëxière Dynamique et Solidaire a su adapter son programme et poursuivre le travail pour lequel elle a été élue, elle est fière de pouvoir vous présenter son bilan de mi-mandat.

Ce sont près de 122 actions qui ont été portées durant ces 3 ans dans tous les domaines. Nous tenons donc tous nos engagements avec près de 60 % des actions qui sont opérationnelles ou qui ont été lancées.

Faire grandir nos enfants sur un territoire durable

La qualité de l'éducation est au cœur de la réussite des enfants :

- le CME et sa visite de l'Assemblée Nationale
- la charte breton-gallo et les classes bilingues
- un centre de vacances réhabilité à Rey-Leroux
- un self au restaurant municipal
- demain, des nouveaux aménagements de cours.

Accompagner la vitalité associative et sportive

Une commune est aussi dynamique par ses habitants et son riche tissu associatif :

- cours de tennis éclairés
- maison des associations à la Gendrinière
- construction d'une nouvelle salle de sports
- soutien fort aux associations aux plans technique, équipement, financier et administratif

Préserver la qualité de vie durable

La transition écologique solidaire est au cœur de notre programme :

- recyclerie à Rey-Leroux
- renaturation des cours d'eau pour participer à leur bon état écologique
- atlas de la biodiversité et ses actions fortes
- repas bio aux restaurants

Relever le défi de la mobilité pour l'avenir

Les mobilités du quotidien ou les mobilités professionnelles représentent pour les familles, un coût environnemental et financier :

- déploiement de stationnements vélos
- nouveau circuit bus avec arrêt à Rey-Leroux
- travail sur un réseau cyclable vers Liffré et Rennes mais aussi dans notre commune
- négociation foncière pour une liaison douce vers Servon et sa gare

Aménager une ville accueillante et éco-citoyenne

Alors qu'une crise du logement s'amplifie, l'équipe avait déjà prévu la construction de logements à prix modérés et de nombreuses actions de solidarité avec le CCAS :

- Tannerie : 100 logements à loyers modérés
- Résidence : 12 logements dont 6 pour des personnes en situation de handicap psychique
- Une caserne des pompiers pour garantir la sécurité de tous

S'engager pour une ville encore plus participative

- Budget participatif et éco-responsable
- Développement du projet « grenier de la mémoire »
- Accompagnement avec le CCAS et les permanences France services
- Partager les projets lors de réunions publiques de travail
- La solidarité du CCAS avec tous les habitants

Cultiver durablement l'art et le partage de la découverte

- Le cinéma de plein air.
- La plaquette culturelle commune à La Bouëxière, Liffré et Saint-Aubin du Cormier.
- Soutien aux associations culturelles.
- Création d'une salle de musique à la Gendrinière et modernisation des éclairages à l'espace culturel André Blot.

Et bien d'autres actions menées de concert avec Liffré Cormier Communauté

- Le site administratif installé au Carfour à la Bouëxière.
- Action touristique sur l'étang de Chevré.
- Les FESTOYES de Chevré.
- La fibre qui arrive.
- Des permanences de conseil ALEC habitat.
- Des aides aux agriculteurs.

Bref, l'équipe travaille d'arrache-pied depuis 3 ans et va continuer pour le bien commun, dans une démarche de solidarité avec toutes les associations et tous les habitants.

Zoom sur le projet cyclable de la commune

Le projet cyclable de la commune se construit. La municipalité de La Bouëxière souhaite développer l'usage du vélo sur son territoire. Ce projet se construit avec 2 partenaires importants : la communauté de communes Liffré-Cormier et le département d'Ille et Vilaine.

C'est donc un projet global cyclable que la majorité a décidé de construire sur notre commune : liaison douce vers Servon-sur-Vilaine, autoroute à vélos vers le lycée de Liffré mais aussi vers mi-forêt pour rejoindre Thorigné Fouillard, Cesson et le métro.

Mais le projet de pistes cyclables se développe aussi dans notre centre-ville : ébauché d'abord autour des écoles, le projet se déploiera sur toute la commune.

Il sera constitué de voies cyclables en site propre, de voies douces, de jalonnements, bref la ville "lente", et des courtes distances se mettent en place.

Ces pistes cyclables seront réalisées par phases et avec un maximum de continuité. Majoritairement situées autour de l'école publique et du stade, elles serpenteront toutefois dans tous les quartiers de notre commune.

Un peu d'ingéniosité et des compétences collectives feront un beau projet cyclable !

La concertation et la co-construction sont au cœur de la démarche ; ces valeurs sont portées par les différents financeurs : la LCC, le Département et la commune de La Bouëxière.

Nous tenons à remercier tous ceux qui y participent

Dans un contexte lourd de guerre où se multiplient les attentats et les crimes de guerre contre les civils, en Ukraine, en Israël ou à Gaza, cette violence abjecte s'est déplacée sur notre territoire avec l'odieux assassinat d'un professeur, Dominique Bernard, par un jeune homme qui a prêté allégeance à daech.

Suite à ce terrible événement, les équipes éducatives et les enseignants sont sous le choc. En aucun cas, le terrorisme ne doit nous faire abandonner notre mission collective d'éducation des enfants, de tous les enfants, ni céder sur les principes d'une école républicaine et humaniste.

Le conseil municipal et le conseil communautaire ont apporté tout leur soutien à la communauté éducative. Une minute de silence a été observée en conseil municipal et devant l'école Charles Tillon.

Solidarité Maroc et Libye

La commune a voté 2000€ d'accompagnement aux sinistrés du tremblement de terre au Maroc et des inondations en Libye.

Petit mot bonne année bonne sante

L'équipe municipale se joint à moi pour vous souhaiter à toutes et à tous, une très bonne année 2024, une année de succès et de réussite, tant personnelle que professionnelle, et bien sûr une très bonne santé !



La Bouëxière
dynamique & solidaire

Autre expression

La Bouëxière est concernée par le Zéro Artificialisation Nette, disposition de la loi climat et résilience. En théorie, la commune doit diminuer de 50% sa consommation de terres agricoles et d'espaces naturels entre 2021 et 2031, par rapport

à la décennie précédente. Dans la réalité, cela se joue d'abord à d'autres échelons : Région, Pays de Rennes et Liffré-cormier. Après ces étapes nous serons fixés sur notre enveloppe. Il est important que la commune suive son niveau d'artificialisa-

tion d'ici-là, pour éviter une mauvaise surprise remettant en cause un projet d'aménagement futur.

Philippe Rocher

Mot de la minorité

MI-MANDAT : NOTRE VISION DU BILAN

Depuis trois ans, nous débattons au conseil municipal pour défendre notre projet présenté lors des dernières élections, pour défendre vos besoins et surtout pour préparer la Bouëxière à devenir une ville de demain répondant aux enjeux démocratiques, sociaux, sociétaux, économiques, démographiques et environnementaux.

Voici les sujets que nous défendons et non pris en compte à ce jour :

Patrimoine de la commune :



De nombreux bâtiments de la commune sont à entretenir car leur état se dégrade depuis plusieurs années : salle polyvalente André Blot, salle des frères Boulanger, l'église, les aires de jeux, le mobilier urbain, la résidence Paul Féval, la résidence des Hortensias ... Plus nous attendons à faire ces entretiens et rénovations, plus le coût devient insoutenable pour les finances de la commune.

Mobilités :



un enjeu majeur pour l'environnement et le pouvoir d'achat de tous.
Nous demandons depuis plusieurs années la création de pistes cyclables sécurisées, l'entretien des

chemins piétons et la réhabilitation des chemins ruraux pour développer les mobilités douces. De nombreux trottoirs ne sont pas accessibles pour les personnes à mobilité réduite.

Pour développer les transports en commun qui permettront de désenclaver la commune, nous avons rappelé le besoin d'une liaison vers la gare SNCF de Servon sur Vilaine pour un accès direct en train en centre-ville. Il faudra aussi augmenter la fréquence des trains s'arrêtant en gare de Servon sur Vilaine.

Aménagement du centre bourg :

l'école privée oubliée

Les problématiques des accès sécurisés des enfants à l'école privée (à pied et à vélo) ainsi que le stationnement et la circulation des voitures aux abords ne sont pas prises en compte dans le futur aménagement du bourg.

Aire de jeux pour les enfants :

Nous soutenons le développement des aires de jeux, qui paraissent actuellement abandonnées, pour les diversifier en termes d'âges et d'activités, les sécuriser et les rendre inclusive voire même les intégrer dans le cadre d'un parcours sportif intergénérationnel ou lieu de rencontre intergénérationnel.

La voirie :



Le sous-investissement dans l'entretien de la voirie fait qu'elle se dégrade et présente des défauts de sécurité dans les déplacements (risque de chute des piétons, deux roues...).

Santé :

Nous avons déposé un vœu en conseil municipal pour lutter contre les déserts médicaux car nous avons la volonté de maintenir à La Bouëxière des professionnels de santé, en nombre et diversifiés,

pour que chacun puisse avoir un médecin référent sur la commune.

Service public :

Depuis plusieurs mois, il n'y a plus de policier municipal sur la commune. C'est un service public de proximité en moins sur la commune et un manque pour une politique de prévention efficace : sécurisation des abords des écoles, régulation du stationnement, opération tranquillité vacances, médiation des conflits de voisinage...

Sylvain HARDY, Marilyne GEAUD, Thomas JOUANGUY

Facebook : Agir avec vous – La Bouëxière



Agir avec vous

Autre expression

Aucun texte transmis.

O.P. Ravalement

Enduit projeté



Isolation extérieure
Joints de pierre - Peinture

Neuf et Rénovation

6 rue Pierre Gillouard
35340 LA BOUËXIÈRE
opr35@wanadoo.fr

www.op-ravalement.fr

02 99 04 44 40

Alexandre Maçonnerie

Alexandre Joubert
Travaux de maçonnerie

06 73 72 19 61
26 Chevré
35340 La Bouëxière
alexandremaconnerie@orange.fr

CONCEPT PAYSAGE

Spécialiste de l'aménagement extérieur

- Terrasse, cour, clôture
- Portail, muret, abri
- Gazon, plantations
- Piscine (conception/aménagement)
- Aménagement de balcon
- Spécialiste béton décoratif

Pour toutes demandes de devis :

Antoine CHANTREL 35340 - LA BOUËXIÈRE
06 33 50 99 88
ac.concept.paysage@gmail.com

CARRELAGE GALLERAND

Chape fluide, carrelage, faïence

8 rue des Tanneurs
35340 LA BOUËXIÈRE

Tél. 02 99 62 64 22
**SALLE D'EXPO.
SUR RDV**

www.carrelage-gallerand.com

BDV SERVICES

Du lundi au vendredi :
de 8h30 à 12h30 et de 14h00 à 18h00
Le Samedi :
de 8h30 à 12h30 et de 14h00 à 17h00

48, rue de la Forêt - 35340 LA BOUËXIÈRE
Tél. 02 99 04 41 98

JM Multiservices

- Travaux de bricolage intérieur/extérieur
- Entretien des espaces verts
- Nettoyage haute pression

06.61.57.64.04
jmmultiservices35@gmail.com

N° 8827 - BUSINESS0012

GCP

SARL GCP Maîtrise d'œuvre

Construction – Rénovation - Extension
Tél. 02.99.04.41.04 - www.gcp35.com
P.A. de Bellevue – 35340 La Bouëxière

MarTin Paysage

Terrassement • Assainissement & Micro-station
Aménagement paysager • Réseaux

Évacuation de terre / Apport de terre végétale
Clôture / Engazonnement
Maçonnerie paysagère / Enrobé

06 85 12 45 32
sarlmartintppaysage@gmail.com
La Vigne 35340 La Bouëxière



MAISONS BOIS FÉLIOT

CHARPENTE • COUVERTURE
ISOLATION • OSSATURE BOIS

www.maisonbois-feliot.fr

4 rue des Tanneurs - ZA Bellevue - 35340 La Bouëxière

Tél. 02 99 04 42 39

contact.feliot@gmail.com



GARAGE PICHOT

VENTE VÉHICULES
NEUFS & OCCASIONS

Tél. 02 99 62 65 51

RÉPARATIONS toutes marques
GRATUIT : Prêt de véhicules de courtoisie
SAV : Règlement par carte en 3 ou 4 fois possible

7, rue de Fougères - 35340 LA BOUËXIÈRE
E.mail : garagepichot@wanadoo.fr



Vendus sur LA BOUËXIÈRE

Vous souhaitez vendre ? 
CA FAIT DU BIEN À L'IMMOBILIER

Obtenez gratuitement et sans engagement un avis de valeur de votre bien

Contactez la conseillère en immobilier
Près de chez vous !

Honoraires adaptés / Suivi personnalisé
Transaction encadrée et sécurisée
Disponible 7/7 jours sur rendez-vous

 **Rozenn HESLAN**
📞 06 68 21 51 38
📍 La Bouëxière (35)
✉ rozenn.heslan@iadfrance.fr

EXTENSION ET AMÉNAGEMENT DE COMBLE



SARL LDX
NEUF & RENOVATION

Cloison sèche / Isolation
Pergola / Terrasse Bois
Charpente / Bardage Bois
Menuiserie / Parquet

Dimitri LARDEUX

06 70 91 23 58
sari.lxd35@gmail.com
35340 LA BOUËXIÈRE

La Galette Dorée

Galette à l'ancienne • Fabrication artisanale

Se tient à votre disposition
le vendredi de 14h30 à 19h
place de la Mairie à LA BOUËXIÈRE



**Prix de gros
pour toutes associations**
Pour vos commandes :
Tél. 06 84 47 66 96



BOUËX-HAIR Coiff'

9 rue Théophile Rémond
35340 LA BOUËXIÈRE

02 99 62 69 12

bouex-hair.coiff@orange.fr
www.la-bouexiere-coiffeur.fr

SARL REBUFFÉ
Plomberie/Chauffage





@sarlebuffe

LA BOUËXIÈRE (35340)
02 99 62 67 16
thierry.rebuffe@hotmail.fr



**GESTIN
ESPACE
PAYSAGE**

POUR TOUS VOS
AMÉNAGEMENTS
EXTERIEURS





WWW.GESTIN-PAYSAGE.COM

TERRASSE, DALLAGE,
CLÔTURE, GAZON, PAVAGE,
MASSIF, BORDURES, APPORT
ET EVACUATION TERRE
VEGETALE

CONTACT :
La Croix des Chesnots
35340 La Bouëxière
06 63 57 88 48
gestin.espace.paysage@outlook.com

**PATY
COUVERTURE
-
BARDAGE**



06 80 60 64 55
MAXIME.PATY@GMAIL.COM
LA BOUËXIÈRE



avant vos envois, pour votre projet de CONSTRUCTION, d'EXTENSION ou de RENOVATION

B.C
BARBIER CONCEPT

35340 LA BOUËXIÈRE - 06 49 44 91 89 - barbierconcept@gmail.com



RAMONAGE
ENTRE-TOIT
LA BOUEXIÈRE

Ramonage avec certificat
Foyers ouverts/fermés
Poêles à bois/conduit Granulés
Conduits Gaz/Fuel
Pose vitres et joints d'insert
Nettoyage gouttières
Entretien et réparations de toitures
Démoussage

06-64-29-55-11

RAMONEUR DIPLOMÉ diplôme A133230304

Pour votre confort et votre sécurité
Pensez aux ramonages annuels de vos conduits



5A allée George Sand
35340 LA BOUEXIÈRE
Tél. : 02 99 62 60 93
Portable : 06 85 32 32 59
philippechantrel@orange.fr

- Aménagement extérieur
- Terrassement / Empierrement
- Réseaux / Assainissement
- Micro-station / Fosse septique



Le fait main, à vos mesures, qui vous ressemble

Marina Potard – Ébéniste créatrice
www.duflilaubois.fr
07 49 80 30 87 – contact@duflilaubois.fr



LUDOVIC BUSSON
Assainissement • Terrassement
Aménagement extérieur

www.ludovic-busson.fr

sarlbussou@gmail.com 06.87.05.61.69

Tarouanne 35340 LA BOUEXIÈRE



JLD CARROSSERIE AUTOMOBILE

Carrosserie peinture tous véhicules
Restauration - Pare-brise

Entretien mécanique - Vidange - Pneus

06 85 14 15 13

3, La Hairie - 35340 La Bouëxière
jld.carrosserieautomobile@outlook.fr



Un Petit Morceau De Terre

Maraîcher bio
4 les cours, La Bouëxière
06 64 81 62 27
judipaniers35@gmail.com



Le pain d'Alexandre

PAIN BIOLOGIQUE AU LEVAIN

Commandez en ligne 

www.le-pain-alexandre.fr

Tél. 07 81 00 87 86 LA BOUEXIÈRE

Au Naturel Gourmand

Fruits - Légumes - Fromages
Epicerie Fine - Produits Artisanaux
Paniers Garnis

02 23 27 98 47

2 c Place de l'Europe - 35340 La Bouëxière



GLACES
Petits pots, pots de 500 ml, esquimaux, bûches de Noël et gâteaux glacés

FONTAINE À LAIT
EARL DUTE Philippe
32 la grande fontaine
35340 La Bouëxière
02.99.04.49.43
fermedelagrandefontaine@gmail.com
<https://fermedelagrandefontaine.fr>

La Bouëxière, à 20 km au nord-est de Rennes
Ouvert les vendredis de 15h à 19h

AB ASSOCIATION NUTRITIONNELLE



gardan pascal
carrelage faïence
31 rue theophile remond la bouexiere
06 70 37 51 59 / 09 81 42 39 36
gardanpascal6@gmail.com

TOUT DEBARRAS
vide-maison, débarras de grenier, appartement, garage, commerces et tous locaux
DEVIS GRATUIT
PATRICK FUSELIER
06.86.10.38.59 35340 LA BOUËXIERE
siret 350 303 236 00029

ProBois
concept
Menuiseries Intérieures et Extérieures
Plaquiste
www.probois-concept.com
1 le Drugeon
35340 LA BOUËXIERE



RGE ECO artisan
La nouvelle énergie du bâtiment

02 99 23 53 92
06 62 28 19 49

Patricia FUSELIER
Coiffure à domicile
Mixte, Junior,
Coiffures de soirée,
Mariages, Conseil visagiste
Secteurs : Rennes, Vitry, Fougères
06 33 05 62 20



LOSEA
Pour votre projet de rénovation ou de création d'intérieur.
- Pose de menuiseries
- Isolation, placo, enduits
- Peinture, tapisserie, faïence
- Petite électricité & plomberie
- Pose stratifié, agencement...
Jonathan Gilbert
Tél: 07 49 82 58 84
Mail: ets.losea@gmail.com
Facebook: Ets losea
35 340 La Bouëxière

histoires d'ânes
Ferme pédagogique
Randonnée avec un âne
Produits cosmétiques au lait d'ânesse
La sapinière - 35340 LA BOUËXIERE
Tél. 06 10 42 16 35 // E.mail : contact@histoires-d-anes.fr
www.histoires-d-anes.fr





MAHA
ARCHITECTURE

www.maha-architecture.fr

Construction Ossature Bois et Traditionnelle

06.95.92.82.04

Maîtrise d'Oeuvre
Extension
Rénovation



ATIB
ARCHI.TEK
BOIS

4, rue des Tanneurs
35340 La Bouexière



Maisons Performantes
Construction Ossature Bois

architekbois@gmail.com

07 83 38 81 20

FAITES ESTIMER GRATUITEMENT VOTRE BIEN PAR
L'UN DE NOS EXPERTS DE VOTRE COMMUNE !



Emeline AUBRÉE
06.35.85.56.12



Philippe LE CLANCHE
06.35.81.95.33

SERVICE ACHAT/VENTE



Aurélie BATON
06.04.56.35.20



Cécile MOUCHOT
06.48.96.92.96

SERVICE LOCATION SERVICE GESTION

CONTACTEZ-NOUS !



02.99.39.01.01



@cabinetrollandgirot



cabinet@crjimmo.com



24 rue Théophile Rémond
35340 La Bouexière



cabinet-rolland-girot.com

Atelier Paul Marbrerie
02 23 42 62 46



21 rue la Fontaine
35340 LIFFRÉ

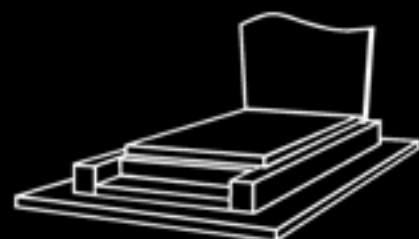

Travaux de Cimetièrre

- ▶ Fenêtres
- ▶ Portails et clôtures
- ▶ Portes de garage
- ▶ Portes d'entrée
- ▶ Garde-corps
- ▶ Motorisation
- ▶ Volets roulants
- ▶ Stores



Esprit Ouverture

LA BOUËXIÈRE - Contact : Pierre DEMÉ © 06 89 10 80 72



S.A.S LMBT
Plaquiste/Isolation
Terrasse bois

06.82.52.72.38
06.75.36.22.14
lmbt35@gmail.com

LA BOUËXIÈRE



☎ 02 99 04 48 48



www.aucomptoirdespizzas.fr

AGENDA

DÉCEMBRE

Dimanche 17 décembre

Spectacle de Noël : L'histoire de Babar le petit éléphant

16h - Espace culturel André Blot

Spectacle familial à partir de 3 ans

Gratuit

Inscription à l'accueil de la mairie ou au

02 99 62 62 95 ou par email à

accueil@mairie-labouexiere.fr

Samedi 13 janvier

Festival Zef et Mer

A partir de 14h - Salle Corbière

3 spectacles jeunesse

Gratuit

Inscription à l'accueil

de la mairie ou au

02 99 62 62 95 ou

par email à

accueil@mairie-labou



Du 19 janvier au 20 mars

Évasion

Médiathèque Ménéouvel

Exposition photographique animalière

Gratuit

Visible aux heures

d'ouverture de la

médiathèque



JANVIER

Vendredis 19 et 26 janvier à 21h

Samedis 20 et 27 janvier à 21h

Dimanches 21 et 28 janvier à 15h

Art scène

« **Stationnement**

alterné »

de Ray Cooney

Espace culturel André Blot

Théâtre pour tous

Gratuit pour les moins de 12 ans / 4€ pour

les 12 à 15 ans / 8€ à partir de 16 ans

Billetterie sur place

Réservation conseillée :

artscene.theatreiffre@gmail.com



FÉVRIER

Samedi 10 février

Un bon déjeuner

11h - Salle Corbière

Par la Compagnie « EcOutez VoiR »

Spectacle jeunesse à partir de 4 ans

Gratuit

Inscription obligatoire

à l'accueil de la

médiathèque ou au

02 99 62 67 43



ANIMATIONS ET CAFÉS NUMÉRIQUES

Cafés numériques :

Plongez dans l'univers numérique au cœur de votre médiathèque, Rejoignez-nous les samedis, tous les quinze jours, à 11h, pour une exploration captivante de la technologie, de l'informatique et de la culture numérique, le tout dans une atmosphère conviviale et détendue. Temps d'échange gratuit et sans inscription.

Le streaming, qu'est-ce que c'est ?

Samedi 20 janvier à 11h

Organiser mes applications sur mon téléphone

Samedi 3 février à 11h

Régler ma sonnerie de téléphone

Samedi 17 février à 11h

La photo sur mon téléphone

Samedi 2 mars à 11h



Animations numériques

Carte pop-up

Samedi 24 février de 10h à 12h

Création de carte pop-up.

À partir de 8 ans.

Gratuit sur inscription à l'accueil de la médiathèque

ou au 02 99 62 67 43.

Soirée jeux vidéo

Mardi 27 février de 20h à 22h

Une soirée où l'espace multimédia ouvre ses portes pour permettre aux joueurs de s'amuser ensemble. À partir de 11 ans. Places limitées.

Inscription obligatoire à l'accueil de la médiathèque ou

au 02 99 62 69 09.

Contes numériques

Mercredi 6 mars à 17h30

3 petites histoires pour les enfants à partir de 3 ans.

Durée 30 minutes

Gratuit sur inscription à l'accueil de la médiathèque

ou au 02 99 62 67 43.

